

2025



Burn Unit

Studentenbrochure:

Ambulante Zorg



Stage verpleegkunde

Burn Center Military Hospital Brussels



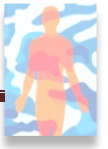

Voorwoord

De komende weken zal je stagelopen binnen onze afdeling, samen met het volledige team van de "Ambulante Zorg" heten wij u van harte welkom op deze afdeling van het brandwondencentrum.

De dienst Ambulante Zorg bestaat uit 2 afdelingen waaronder de 'consultatie-afdeling' zelf (6^{de} verdieping) en anderzijds het 'daghospitaal' (5^{de} verdieping).

Ons patiënten aanbod bestaat vooral uit brandwonden gaande van 1e tem 3e graads, met diverse oorzaken, soms in de acute zorg, de meesten in het langere nazorgtraject. We hebben een gevarieerde populatie; gaande van pediatrie tot geriatrie, psychiatrie en oncologie.

Af en toe hebben we ook patiënten met het syndroom van Lyell, een necrotiserende fasciitis of chronische wondzorg.

We hebben gevarieerde pathologieën op onze dienst, die zeer verrijkend kunnen zijn voor wie zich hierin interesseert.

Een groot aantal onder de patiënten bieden zich dagelijks aan op de consultatie afdeling, anderen komen terecht in het daghospitaal voor hun verbandzorg onder sedatie of anesthesie.

Aan de hand van deze informatiebrochure willen we u een rondleiding geven doorheen de dienst, de samenstelling van het multidisciplinaire team en praktische afspraken om uw verblijf op onze dienst zo aangenaam en leerrijk mogelijk te maken.

Als je vragen hebt, er onduidelijkheden zijn, je moeilijkheden ervaart, maken we daar graag tijd voor.

We wensen u vanwege het hele team een goede en leerrijke stageperiode toe!

Het verpleegkundig team.



Wij bieden u vandaag de kans om stage te lopen in het brandwondencentrum en een kijkje te nemen achter de schermen van deze afdeling.

Het brandwondencentrum is uitgerust met kamers voorzien van de huidige technische apparatuur, nodig om deze patiënten te kunnen verzorgen op een technologisch hoogstaande en patiëntvriendelijke manier.

Deze moderne uitrusting laat het volledige team van medici en paramedici toe om op een kwaliteitsvolle manier zorg aan te bieden.

Het brandwondencentrum bestaat uit verschillende afdelingen;

- De **High Care afdeling** met:
 - * de opnameruimte voor één of meerdere slachtoffers
 - * 7 intensieve zorg kamers

- De **Medium Care afdeling** met:
 - * 14 medium care bedden
 - * 4 low risk bedden voor reconstructieve chirurgie
 - * kinézaal en ergotherapie voor revalidatie

- De **Ambulante Zorg** met:
 - * daghospitalisatie met 3 one-day bedden
 - * consultatie afdeling voor de ambulante nazorg

- Het **Operatiekwartier** met:
 - * verschillende zalen voor chirurgie

- Een **kinézaal en ergotherapieruimte** voor de revalidatie



Burn Center

Operating Room

Medium Care Unit

High Care Unit

Admission Room

Physiotherapy
Ergotherapy

One Day Clinic

Ambulatory Care

.be

Burn Center Military Hospital Brussels

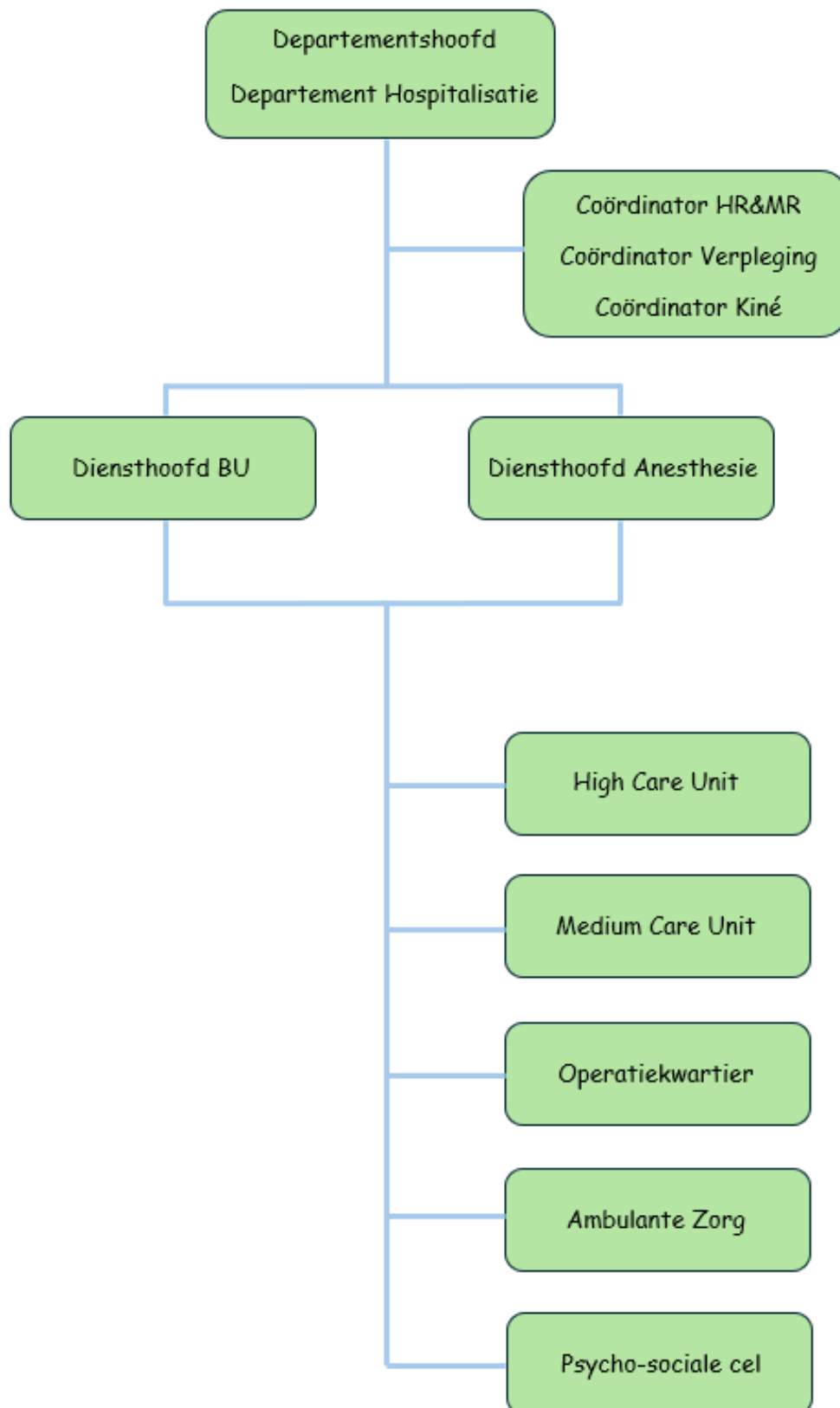
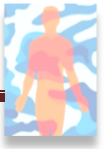

Studentenbrochure Brandwondencentrum - verpleging



Als je meer info wil over 'Verpleegkundige bij Defensie' dan kan je je wenden tot je stagementor binnen deze afdeling

<https://www.mil.be/nl/werken-bij-defensie/>





Bereikbaarheid en praktische info Militair Hospitaal

ADRES:

Militair Hospitaal Koningin Astrid,
Brandwondencentrum, Bruynstraat 200, 1120 Brussel (Neder-Over-
Heembeek).

TELEFOON AFDELING:

02/443.24.38 (secretariaat consultatie) of 02/443.19.90 (dect daghospitaal)

TRANSPORT:

Auto: Afrit 6 op de Brusselse ring, er is parking voorzien.
OPGELET: het MHKA ligt in de lage emissiezone (LEZ)!

Trein: tot in Brussel Noord/ Schaarbeek/ Vilvoorde/ Schuman
(zie www.nmbs.be) nadien connecties met bus of tram

Bus & tram: (zie www.mivb.be) Tram 10 vanaf 2025

Fiets: er is een fietsstalling voorzien aan de hoofdingang

PARKING:

Er is een ruime gratis bezoekersparking P1 vooraan het ziekenhuis, je kan daarvan gebruik maken als je stage komt doen met de wagen.

LOGEMENT:

Het is mogelijk om een logement in ons ziekenhuis aan te vragen, contacteer hiervoor directie nursing:

MHKA-DIRNURSING@mil.be



MAALTIJDEN

Mogelijkheid warme maaltijd te bestellen bij de brancardier, 's morgens direct na de briefing.

Ontbijt: 2.5 EUR

Middagmaal: 5,5 EUR

Avondmaal: 3 EUR

Met gepast geld betalen!

Er is een sandwichbar op de -1 waar broodjes kunnen worden gekocht.

Openingsuren: 08.00Hr tot 11.30Hr en 12.00Hr tot 14.30Hr.

Betaalmiddel: enkel cash geld!

BEGINUUR STAGE:

07.25 uur, men verwacht van de studenten dat ze dagelijks 15 min. voor aanvang van de consultatie (07.40u) aanwezig zijn.

DIENSTROOSTER:

Uurrooster wordt opgesteld door de verantwoordelijke verpleegkundige of stagementor. Er bestaat enkel een dagdienst die bestaat uit 2 delen:

Voormiddag: 07.40 uur tot 12.00 uur

* Consultaties wondzorg

* Consultaties generalist

Namiddag: 13.00 uur tot 16.00 uur

* Consultaties gespecialiseerde artsen
(chirurgen, littekenopvolging,...).

* Consultaties wondzorg

IDENTITEITSKAART:

Gelieve uw identiteitskaart mee te brengen.



KLEEDKAMER:

Er zijn lockers voorzien in de verschillende kleedkamers. Voor uw veiligheid kan u best een slot meebrengen.

KLEDIJ:

Onze dienst voorziet groene kledij voor de verpleging. Indien stockbreuk mag ook de lichtblauwe kleur gedragen worden.

Het dragen van lange mouwen onder de groene kledij is NIET toegestaan.

Het dragen van katoenen operatiemutsen is eveneens NIET toegestaan.

Schoenen (plastic klompen) zijn beperkt beschikbaar. Deze worden dagelijks gereinigd.

Crocs worden afgeraden. **Let op met eigen plastic klompen voor de temperatuur van de vaatwasser van de klompen (> 70°C) !!!**

Gelieve deze op de laatste stagedag terug in te leveren.

JUWELEN:

Uit oogpunt van ziekenhuishygiëne worden kunstnagels, ringen en polshorloges niet toegestaan op de werkvloer.

ZIEKTE:

Bij ziekte dient men steeds zo snel mogelijk de verantwoordelijke verpleegkundige te verwittigen en de school.

Te bereiken via 02/443.24.38 (secretariaat consultatie) of 02/443.19.90 (dect daghospitaal)

GSM-GEBRUIK:

Omwille van hygiëne voorschriften vragen we om je GSM niet te gebruiken in de kamers van patiënten. Als je foto's wil nemen dan moet dit op voorhand gevraagd worden, zowel aan de stagebegeleiding als aan de patiënt. Denk aan de privacy van de patiënt en aan het feit dat u gebonden bent aan het beroepsgeheim.

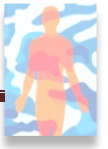

ALGEMENE INFO:

De dienst vooraf bezoeken voor een eerste kennismaking is niet noodzakelijk. Op je eerste stagedag krijg je alvast een uitgebreide rondleiding en wordt er tijd gemaakt voor een verkennend gesprek. Mocht je alsnog met specifieke vragen zitten die je niet in brochure terugvindt, kan je steeds telefonisch contact opnemen.

Ter voorbereiding van je stage is het aangeraden je cursus of lectuur over brandwonden door te nemen zodat je meteen vertrouwd bent met de meest courante termen.

Wees er je van bewust dat de beide landstalen (Nederlands-Frans) frequent worden gesproken. Een heropfrissing kan je alvast op weg helpen.

Dranken en koffie dient u zelf mee te brengen, wat koffie betreft zijn er Senseo-apparaten. U kan steeds gebruik maken van een frigo om iets op te bergen en van de keuken om iets op te warmen met de microgolfoven.

Je kan 's avonds Brussel bereiken met het openbaar vervoer en een stapje zetten in Brussel, wees steeds voorzichtig en probeer dit eventueel samen met andere studenten te doen. Als je de ochtendshift gedaan hebt mag je steeds iets komen opwarmen om te eten tijdens de avond op de afdeling zelf.

Respecteer de keuken en ruim steeds uw gebruikte zaken op.

PROBLEMEN:

Als u problemen ervaart tijdens de stage, twijfel dan niet om iemand van ons hierover in te lichten. Uw eerste contactpersoon is uw mentor. Als dit niet mogelijk is, contacteer een andere mentor of de hoofdverpleegkundige.

De afdeling Ambulante Zorg bevindt zich op de 6^{de} verdieping. Gelieve u aan te melden bij de receptie van de consultatie op de 6^{de} verdieping, volg pijlen 'Route 290'. Nadien zal de hoofdverpleegkundige of/en verantwoordelijke studentenbegeleiding u op de dienst ontvangen en begeleiden naar de kleedkamer.

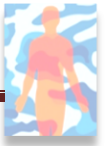

EERSTE STAGEDAG:

De 1e stagedag meldt u zich aan om 07.30 uur aan het onthaal op het 5^{de} verdieping, mét identiteitskaart. Daar zal u een badge krijgen die toegang geeft tot de vestiaire en een werktenue. Een opbergkastje zal u toegewezen worden, te gebruiken gedurende de stageperiode. U brengt hiervoor een slotje mee.

Nadien ga je naar de 6^{de} verdieping naar het onthaal van de consultatie-afdeling.



WONDZORG:

Er wordt gewerkt in "twee ploegen", een ploeg voor de consultaties verdeelt over 4 consultatieruimtes en een ploeg van verpleegkundigen voor het daghospitaal.



Wondzorg in de consultatieruimte:

Alle consultatieruimtes zijn op een identieke manier ingericht, de patiënt krijgt hier de volledige wondzorg en eventueel wat kinésithérapie als dit noodzakelijk zou zijn. Daarnaast zal er regelmatig een bezoek zijn van de consultatiearts of één van de chirurgen van het brandwondencentrum. Er is een groot aanbod aan verschillende soorten verbandmateriaal en topica aanwezig in elke consultatieruimte. Heb zeker aandacht voor de hygiëne en steriliteit tijdens de wondzorg.



Balneotherapie in het daghospitaal:

Bij de balneotherapie wordt de patiënt verzorgd in een groot bad, gesitueerd in een warme, vochtige en gesloten ruimte met laminaire flow. Hier gebeurt ook de totaalzorg van de patiënt, hygiëne en wondzorg.



De verpleegkundigen werken steriel. Het gaat hier dikwijls over kleine kinderen die onder sedatie en analgesie of algemene anesthesie hun wondzorg krijgen.

Voldoende eten en drinken vóór deze zorg is noodzakelijk want de combinatie van hitte, vocht en rechtstaan, kan problemen veroorzaken.



In het kort bestaan de zorgen van de balneotherapie uit:

- Voorbereiding van de patiënt en badkamer
- Transport van de patiënt naar de badkamer
- Verwijderen van de vuile verbanden
- Hygiënische zorg
- Reinigen van de wonden
- Drogen van de patiënt
- Kinesitherapie
- Bezoek van de hoofdverpleegkundige, adjunct en/of arts
- Aanleggen van de verbanden
- Terugkeer naar kamer
- Orde in de badkamer

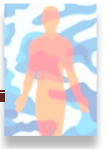

Wat verwachten wij van de student:

- Verpleegkundig handelen in vraag durven stellen.
- Een functionele/constructieve communicatie aangaan (aangepast aan de patiënt) en luisterend oor zijn.
- Integreren in het team, behoudens zijn plaats als student.
- Zijn vorming/kennis in de hand houden, door adequate vragen te stellen en/of opzoekwerk te verrichten, zelfstudie.
- Binnen zijn competenties wondzorg uitvoeren
- Respecteer de basisprincipes van hygiëne, steriliteit en ergonomie
- Zich informeren over de toe te dienen zorg
- Correcte overdracht/informatie geven over de patiënt aan het verzorgend personeel.

Instructies voor studenten:

- Zich voorstellen bij aankomst: Naam, voornaam, studiejaar, keuzestage of modulaire stage.
Dit dient zich te herhalen bij het zien van nieuwe gezichten tijdens het ontbijt, briefing.
- Vraag naar de "onthaalbrochure voor studenten", als het nog niet is voorgesteld geweest.
- Beslissen met de collega 's wie met de student zal samenwerken gedurende deze dag.
In functie van de werkload, het aantal studenten zou de student kunnen meedraaien op de dagkliniek of in het ok. Als de school het toe laat een exterieure missie (huidprelevatie).



- Twijfel niet, durf vragen naar de werking/oriëntatie van de dienst, de multidisciplinaire samenwerking met diverse personen.
- Het spontaan aanvullen van de verzorgboxen of samen met uw referentieverpleegkundige (aanvullen van zalven, verbanden, handdoeken,...) + naar de dienst sterilisatie gaan of apotheek.
- Vergeet niet om een mini feedback te vragen na uw 1^e week stage aan de studentenbegeleiders (Wim NL, Aurore of Sandrine FR), of leg je tussentijdse evaluatie voor. Dit vermijdt de kans op een slechte evaluatie op het einde van je stage. Heb je de kans tot verbetering de volgende stage weken. (Als zich een probleem zou hebben voorgedaan).

ALTERNATIEVEN NAAST DE AMBULANTE ZORG

U krijgt naast deze stage de mogelijkheid - als de dienst het toelaat- om te proeven van andere specialiteiten/ diensten zoals:

- Operatiekwartier van het brandwondencentrum
- High Care of Medium Care
- Dienst hyperbare zuurstoftherapie
- Dienst Complexe wondzorg





VERKLARENDE WOORDENLIJST:

AG: Autogrefe, huident: donor en ontvanger zijn dezelfde persoon.

Coagulum: Een half-vaste massa bestaande uit fibrinnedraden en bloedcellen die zich vormen tijdens het stollingsproces. Synoniem: stolsel

Curetteren: Dmv een curette een chirurgisch debridement toepassen. (afschrapen)

Debrideren: Een handeling om de wonde te reinigen, met als doel om de fibrine los te krijgen in het wondbed.

DS: Donor-site. Plaats waar men huid afneemt/preleveert die dient als autogrefe.

Exciseren: Verwijderen van een deel biologisch weefsel.

HG: Homogrefe huident = van een donor. De gepreleveerde huid is natuurlijk onderworpen aan bepaalde criteria en een strenge selectie. Ze dient om oppervlakkige wonde te beschermen, tijdelijk te bedekken bij kinderen en/of excisie van verbande huid. Ze bevordert de genezing.

Necrotiserende fasciitis:

Een infectie door bacteriën, gelokaliseerd in het onderhuid vetweefsel. De infectie verspreidt zich in de loop van uren tot dagen over het fascie-oppervlak en gaat gepaard met ernstige vernietiging van huid-, spier -en vetweefsel. In de meeste gevallen wordt dit veroorzaakt door de Streptococcus pyogenes/vleesetende bacterie. De infectie begint lokaal, gewoonlijk bij een wond. Iemand die geïnfecteerd is met de bacterie heeft veel pijn, pijn die vaak niet in verhouding lijkt te staan tot de grootte van de wond of de zichtbare infectie. Als de wond zich aan de oppervlakte bevindt, begint de geïnfecteerde wond al snel te zwellen, het geïnfecteerde gebied wordt rood en warm. Maar als het aangetaste gebied dieper ligt, dan is er meestal nog niets te zien. Bij infecties aan de oppervlakte verandert de kleur van het geïnfecteerde gebied van rood naar paars (vaak met vochtblazen) en vervolgens naar bruin/zwart (necrose).

Als er eenmaal sprake is van necrose dan zal een patiënt zich zeer ziek voelen en meestal hoge koorts hebben.



- Fibrine: Fibrine is een bloedstollingseiwit in het bloedplasma dat een belangrijke rol speelt bij de normale wondgenezing en bloedstolling. Fibrine is het product van omgezet fibrinogeen met behulp van het enzym trombine.

- Keratinocyten: Zijn een soort cellen waaruit de opperhuid is opgebouwd. Ze gaan verdamping tegen en geven bescherming voor externe invloeden.

Blaar: Blein, is een holte in of onder de opperhuid, waarin vocht zit, veroorzaakt door herhaaldelijke wrijving, een brandwonde, blootstelling aan chemische producten of een infectie. Dit is tijdelijk en een sereus vocht loopt eruit na scheur.

Lyell syndroom: Toxische epidermale necrolyse (TEN) is een levensbedreigende, maar zeldzame huidaandoening. Het wordt gekenmerkt door necrose van de epidermis. Daardoor ontstaan blaren, waar de patiënt vocht en serum uit verliest, en waar infecties kunnen ontstaan. Ook mondslijmvlies en ogen zijn vaak aangetast. Er is zo'n 30% kans op overlijden van de patiënt. Die kans wordt groter naarmate een groter deel van de huid is aangetast. TEN wordt vrijwel altijd veroorzaakt door een individuele gevoeligheid voor een medicijn; een ernstige geneesmiddelenreactie dus. (auto immuunziekte)

Differentiël diagnose: epidermolyse syndroom door acute stafylokokken die toxinen produceren. (vooral bij kinderen)



Enkele belangrijke punten met betrekking tot ziekenhuishygiëne:

- Vanaf nu is het niet meer toegestaan om persoonlijke stoffen truien, hoodies, jasjes, enz... te dragen. Voor wie daar toch behoefte aan heeft zijn er wegwerpbaar overjasjes beschikbaar in de reserve (MC - HC - Consult - SOP) die gebruikt kunnen worden. Deze overjasjes dienen aan het einde van de shift weggegooid te worden en mogen in geen geval in een patiëntenkamer gedragen worden. Vergeet niet om de isolatieprocedures te volgen en zorg ervoor dat de afdelingen netjes en opgeruimd blijven.
- Het dragen van horloges, ringen, armbanden of juwelen tijdens de dienst is niet toegestaan. Deze dienen voor aanvang van de shift verwijderd te worden.
- Het dragen van nagellak of kunstnagels is niet toegestaan. De nagels dienen kort en verzorgd te zijn.
- Het dragen van lange mouwen onder de ziekenhuiskledij voldoet niet aan de ziekenhuisnormen en is daarom verboden.
- Katoenen operatiemutsen zijn niet toegestaan. Gebruik maken van de voorziene wegwerpbaar operatiemutsen is verplicht. Lang haar wordt opgestoken of bijeengebonden gedragen. Het haar dient volledig onder de operatiemuts gestoken te worden.
- In de patiëntenkamers worden de heersende isolatieprocedures gevolgd.
- Handhygiëne is van levensbelang voor de patiënten, besteed hier aandacht aan.

Dit geldt voor alle medewerkers, ook de assistenten, de studenten/stagiaires uit de verschillende opleidingen alsook buitenlandse collega's hier op stage.

Wij rekenen op jullie medewerking om de ziekenhuishygiëne te waarborgen en zo de veiligheid en gezondheid van onze patiënten en medewerkers te garanderen.



Het werk binnen de afdelingen van het brandwondencentrum is geen evidentie wegens de zware pathologie, de psychologische impact, de complexe multidisciplinaire, de tweetaligheid van het personeel en de meertaligheid van patiënten.

Als je problemen ervaart, spreek erover, wacht niet tot het te laat is, vraag op tijd raad. Aarzel zeker niet de verantwoordelijke verpleegkundige of je mentor te contacteren, dan kunnen we samen naar een oplossing zoeken.

Het team van verpleegkundigen wenst je alvast veel succes met je stage!



© Patrick Persoons Coördinator Nursing - Peter Kerwijn verpleegkundige MC

Aurore Van Rillaer Hoofdverpleegkundige & Stagementoren Ambulante Zorg